Rapport d'activités 2023-2024

La Fenêtre

Centre d'immersion aux arts

ADOPTÉ LE 30 MAI 2024
RATIFIÉ LE 4 JUIN 2024

Table des matières

MOT DU PRÉSIDENT 4

MOT DU DIRECTEUR GÉNÉRAL..... 5

MISSION..... 6

OBJECTIFS..... 6

MEMBRES..... 7

TERRITOIRE..... 8

ORGANISMES MEMBRES DE LA FENÊTRE, CENTRE D'IMMERSION AUX ARTS 10

ORGANISMES DONT LA FENÊTRE, CENTRE D'IMMERSION AUX ARTS EST MEMBRE..... 11

CONSEIL D'ADMINISTRATION..... 12

COMITÉS..... 13

PERSONNEL D'ATELIERS..... 14

PERSONNEL ADMINISTRATIF..... 17

STAGIAIRES..... 17

BÉNÉVOLES..... 18

PARTICIPANTS AUX ATELIERS..... 19

NOTRE OFFRE DE SERVICES..... 22

LES ATELIERS D'ART : PROGRAMMATION RÉGULIÈRE 23

DIFFUSIONS PUBLIQUES..... 25

SORTIES CULTURELLES..... 26

LES ATELIERS D'ART : PROGRAMMATION ESTIVALE..... 27

EXPOSITION ET SPECTACLE DE FIN D'ANNÉE..... 28

PROJETS..... 29

IMPLICATION SOCIALE..... 32

GOUVERNANCE..... 36

DÉVELOPPEMENT DURABLE..... 37

RECONNAISSANCES…… 38

FORMATIONS…… 39

PARTICIPATION À DES ÉTUDES ET CONSULTATIONS…… 40

PROMOTION…… 41

DOSSIER DE PRESSE…… 42

NOS MÉDIAS SOCIAUX…… 45

ACTIVITÉS DE FINANCEMENT…… 46

BAILLEURS DE FONDS ET PARTENAIRES…… 49

REMERCIEMENTS : PARTENAIRES, DONATEURS, APPUIS FINANCIERS…… 51

MOT DU PRÉSIDENT

Pour une vingt-cinquième fois : l'heure du bilan est arrivée !

Nous célébrons cette année les 25 ans de La Fenêtre qui poursuit son développement activement au nom de l'art et de l'inclusion.

La Fenêtre est un organisme effervescent depuis toujours : il me faut remercier cette grande famille composée de toutes les personnes participant à nos ateliers d'art et plus encore, ainsi que les membres de notre équipe, les bénévoles et les membres du conseil d'administration.

Il me faut tout particulièrement souligner une nouveauté qui marquera le développement de La Fenêtre pour les prochaines années à venir, tout comme c'est le cas cette année : le ministère de la Culture et des Communications du Québec nous offre désormais un soutien financier récurrent majeur et une reconnaissance professionnelle à l'échelle nationale à titre d'organisme culturel professionnel.

Si ce rêve continue son essor, c'est toujours, année après année, grâce à sa communauté de donateurs lors de nos levées de fonds et à nos fidèles partenaires financiers. Pour l'importance de leur engagement financier envers notre organisme, je tiens à remercier la Ville de Trois-Rivières et Culture Trois-Rivières, le Centre de formation des adultes du Chemin-du-Roy, l'Unité régionale de loisir et de sport et IG Gestion de patrimoine Trois-Rivières.

C'est ensemble que nous permettons à La Fenêtre d'exister depuis 25 ans : et nous avons sans doute au moins 25 ans toujours devant nous !

Marc Morin

Marc Morin
Président du conseil d'administration

MOT DU DIRECTEUR GÉNÉRAL

La Fenêtre, on peut le dire fièrement : c'est 25 ans d'art et d'inclusion, à Trois-Rivières et dans l'ensemble de la Mauricie ! La raison d'être de La Fenêtre, ce sont les personnes participant à ses ateliers d'art et leurs œuvres : une véritable famille qui se réalise jour après jour.

Grâce à nos précieux partenaires financiers et à la générosité de nos donateurs auquel nous plus que redevables de nous donner les moyens d'exister et d'accomplir notre mission notamment à travers notre encan d'œuvres d'art et notre tournoi de golf, nous poursuivons le développement de notre organisme et sa consolidation avec succès. Notre soutien financier d'importance et récurrent à la mission, octroyé depuis juillet 2023 par le ministère de la Culture et des Communications du Québec, promet des impacts plus que positifs pour les années à venir.

Déjà, les résultats se font sentir. Comme vous le constaterez dans ce présent rapport d'activité, La Fenêtre multiplie les opportunités d'inclusion sociale par les arts et la culture par cinq programmations distinctes d'ateliers d'art et réalise des sorties culturelles et des diffusions artistiques : le fruit d'un travail d'équipe d'exception par notre personnel dans nos ateliers d'art et à l'administration. Au nom de La Fenêtre, je souhaite leur exprimer notre plus extrême gratitude.

À souligner particulièrement cette année : un travail de la première édition d'un symposium d'art unique en Mauricie, une exposition et un spectacle de fin d'année hautement fréquentés, l'implantation d'un nouvel atelier d'arts textiles, le retour des ateliers d'art de notre programmation régulière à l'APHCM, le développement d'un nouvel événement de levée de fonds et d'une pièce de théâtre avec la Maison Grandi-Ose et le Théâtre des Nouveaux Compagnons, la reconduction d'un partenariat avec l'URLSM destiné aux associations pour personnes handicapées de la Mauricie, des investissements importants dans ses ateliers de travail du verre et de céramique et plus particulièrement dans la mise en marché des œuvres et auprès d'une première cohorte d'apprenti-technicien.ne.s. Nous avons également travaillé à la mise à jour de notre gouvernance et à la consultation pour notre prochaine planification stratégique. En outre, La Fenêtre s'est dotée d'une politique de développement durable qui affirme le rôle actif qu'elle joue pour sa communauté.

Enfin, je tiens à saluer le travail accompli cette année par le conseil d'administration, qui nous apporte un soutien très apprécié, sans oublier nos précieux bénévoles qui sont impliqués dans nos comités.

Guillaume Dufour Morin
Directeur général

MISSION

La Fenêtre, Centre d'immersion aux arts, est un organisme sans but lucratif dont la mission consiste à créer des opportunités d'intégration sociale pour les personnes vivant avec des difficultés fonctionnelles par le biais des arts et de la culture. La Fenêtre constitue un lieu unique d'éducation et de socialisation pour les personnes handicapées de la Mauricie.

OBJECTIFS

- Faire la promotion de la personne vivant avec un handicap à travers l'art et la culture ;
- Créer un milieu favorisant l'inclusion sociale des personnes vivant avec un handicap par des activités culturelles et artistiques ;
- Promouvoir et offrir des activités culturelles et artistiques pour les personnes vivant avec un handicap de la Mauricie ;
- Favoriser la diffusion des œuvres et des spectacles produits par celles-ci ;
- Travailler en partenariat avec les ressources existantes du milieu.

MEMBRES

Au cours de l'année, La Fenêtre, Centre d'immersion aux arts, comptait 122 membres, dont 109 membres actifs, 8 membres associés (individuels) et 5 membres associés (organismes).

Catégorie de membres

Membre actif

- Individu ayant une difficulté fonctionnelle ;
- Inscrit à au moins un atelier d'art ;
- A payé une cotisation annuelle.

Membre associé (individuel)

- Individu supportant la mission de l'organisme ;
- A payé une cotisation annuelle.

Membre associé (organisation)

- Organisme supportant la mission de l'organisme ;
- A payé une cotisation annuelle.

Cotisation annuelle

Membre actif (individuel)	10.00 $
Membre associé (individuel)	30.00 $
Membre associé (organisation)	50.00 $

TERRITOIRE

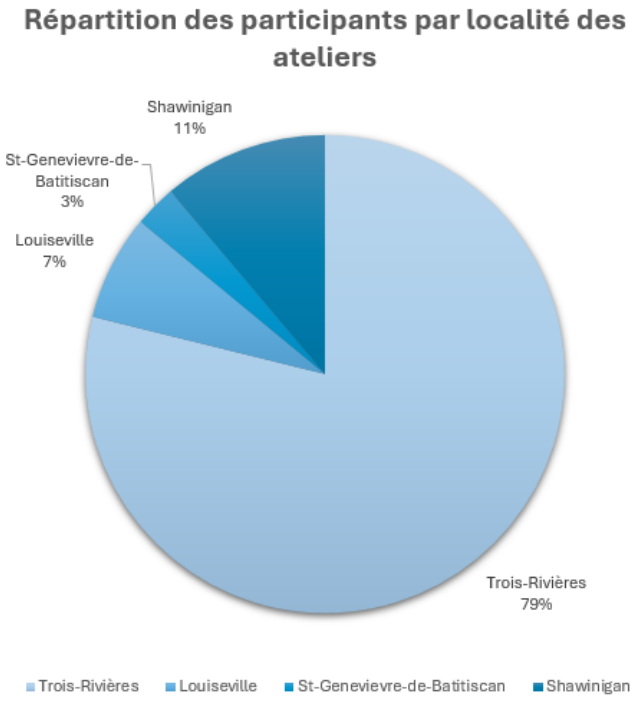

Total : 109 membres actifs
Total : 350 participants

Le territoire que nous desservons est celui de la région administrative de la Mauricie. L'ensemble de la programmation d'ateliers d'art adaptés est principalement offert dans les locaux de La Fenêtre, Centre d'immersion aux arts, au 108, boulevard Sainte-Madeleine, à Trois-Rivières (secteur Cap-de-la-Madeleine) grâce à notre partenariat de services avec le Centre d'éducation des adultes de la Commission scolaire du Chemin-du-Roy. Cette année, nos 109 membres actifs ont bénéficié de ces ateliers d'art offerts sur l'ensemble de l'année scolaire et à l'été. Presque la totalité des participants à ces activités réside à Trois-Rivières.

En plus des 109 membres actifs dans nos locaux, nos services sont offerts sur l'ensemble du territoire de la Mauricie. Cette année, en plus de continuer l'offre d'ateliers d'art à l'Hôpital Cooke et d'ateliers jeunesse à la Maison Grandi-Ose, nous avons offert des ateliers d'art aux associations pour les personnes handicapées, pour un total de 350 participants ayant bénéficié de nos ateliers d'art et plus globalement de nos services.

Nos points de services sur le territoire

	Point de services		
Localités	Régulier	Ponctuel	Total par localité
Trois-Rivières	3	7	10
Shawinigan	0	2	2
Ste-Geneviève-de-Batiscan	1	0	1
Louiseville	1	0	1
Total réguliers/ponctuels :	5	9	14
Total de points de services :	14		

Cette année, nos 14 points de services se retrouvaient dans 4 localités de la Mauricie. Ces points de services peuvent être catégorisés selon deux types : régulier et ponctuel. Les 5 points de services réguliers bénéficient de la pérennité de services session après session. 8 des 9 points de services ponctuels correspondent à des organisations pour personnes handicapées desservies dans le cadre d'un partenariat avec l'Unité régionale de loisir et de sport de la Mauricie (URLSM) et 1 des 9 points de services à nos ateliers jeunesse : la tenue d'activités est offerte à court terme.

- **Trois-Rivières** :
  - Réguliers : La Fenêtre (108 boul. Ste-Madeleine), CHSLD Cooke, Édifice De La Salle
  - Ponctuels : la Maison Grandi-Ose, l'Association des cardiaques de la Mauricie, l'Association éducative et récréative des aveugles, l'Arche-Mauricie, l'Association des personnes handicapées de la Mauricie,
    L'Association canadienne de la sclérose en plaques - section Mauricie, L'Entraide du Cap-Ebyôn

- **Shawinigan** :
  - Ponctuels : Les Horizons ouverts, l'Association pour la déficience intellectuelle et du trouble du spectre de l'autisme Mauricie/Mékinac

- **Ste-Geneviève-de-Batiscan** :
  - Réguliers : Association des personnes handicapées du Comté de Maskinongé
- **Louiseville**
  - Réguliers : Association des personnes vivant avec un handicap des Chenaux

ORGANISMES MEMBRES DE

LA FENÊTRE, CENTRE D'IMMERSION AUX ARTS

Association des personnes handicapées du Comté de Maskinongé

Association des personnes vivant avec un handicap des Chenaux

Maison Grandi-Ose

CHSLD Cooke

Regroupement autonome des ressources en action

ORGANISMES DONT LA FENÊTRE, CENTRE D'IMMERSION AUX ARTS EST MEMBRE

Centraide Mauricie – Régions Centre-Ouest du Québec

Coopérative Le 507

Corporation de développement communautaire de Trois-Rivières

Culture Mauricie

Unité régionale de loisir et de sport de la Mauricie

Regroupement d'organismes en DI/TSA de la Mauricie

Regroupement d'organismes de promotion pour personnes handicapées – région Mauricie

Vision sur l'art Québec

L'Atelier Silex

CONSEIL D'ADMINISTRATION

Présidence	Marc Morin
Vice-présidence	Kathleen Bibeau
Secrétaire-trésorier	Pierre Bernard
Administratrice	Marie-Josée Plouffe
Administratrice	Josée Lamothe
Administrateur	Michel Levac
Administratrice	Marie-Claude Breault

Nombre de réunions : 7
Nombre de représentation : 2

COMITÉS

Comité des participants
Représentant : Marc Morin
Membres : Marc Morin, Claire Béliveau, Josée Lamothe, Marie-Soleil Robidoux, Ann-Sophie Provencher, Claude Lavallée, Kevin Roy, Gisèle Boisvert, Marc Fréchette
Nombre de rencontres : 6

Comité de l'encan
Représentant : Marc Morin
Membres : Liette L. Fontaine, Pierre-André Paquin, Céline Duval, Marie-Sol St-Onge, Anne Marichal, Marc Morin, Guillaume Dufour Morin, Véronic Cloutier, Julie Dupuis, Andrée Lamy, Marc Morin
Nombre de rencontres : 6

Comité du tournoi de golf
Représentant : Pierre Bernard
Membres : Marc Morin, Gilles Cloutier, Martin Davidson, Guillaume Dufour Morin
Nombre de rencontres : 3

Comité des ressources humaines
Représentante : Marie-Josée Plouffe
Membres : Marie-Josée Plouffe, Marc Morin, Marie-Claude Breault, Guillaume Dufour Morin
Nombre de rencontres : 2

Comité plateaux de travail
Représentante : Kathleen Bibeau
Membres : Kathleen Bibeau, Sébastien Goyette Cournoyer, Guillaume Dufour Morin
Nombre de rencontres : 0

Comité de planification stratégique
Représentant : Marc Morin
Membres : Marc Morin, Guillaume Dufour Morin
Nombre de rencontres : 3

Comité de gouvernance
Représentant : Marc Morin
Membres : Marc Morin, Pierre Bernard, Kathleen Bibeau, Josée Lamothe, Guillaume Dufour Morin
Nombre de rencontres : 2

Comité de financement
Représentant : Marc Morin
Membres : Marc Morin, Guillaume Dufour Morin
Nombre de rencontres : 2

Comité du virage numérique et des communications
Représentant : Marc Morin
Membres : Marc Morin, Michel Levac, Guillaume Dufour Morin
Nombre de rencontres : 1

Total de rencontres : 25

PERSONNEL D'ATELIERS D'ART

PROGRAMMATION RÉGULIÈRE

La Fenêtre, Centre d'immersion aux arts (Trois-Rivières)

Dessin/histoire de l'art	Geneviève Ouellet
Travail du verre	Geneviève Ouellet
Arts plastiques	Geneviève Ouellet
Peinture	Marielle Lachance
Théâtre	Francis Dugré Lampron
	Sébastien Goyette Cournoyer
Art vidéo	Raphaël Allard
	Sébastien Goyette Cournoyer
Chant	Nancy Groleau
	Isabelle Clermont
Musique créative	Isabelle Clermont
Danse exploratoire	Marie-Ève Lafontaine
	Isabelle Clermont
Céramique	Isabelle Clermont
Art textiles	Rosalie Campeau
Création littéraire	Guillaume Dufour Morin

Accompagnement

Roxanne Tétreault
Julie Dupuis
Johanny Bellemare
Marielle Lachance
Rosalie Campeau
Magella Bouchard
Marie-Claude Touzin
Annie-Jade Creamer-Ethier
Alexandra Giroux
Véronic Cloutier
Gabrielle Lagacé
William Baran-Mony

Résidence Hôpital Cooke (Trois-Rivières)

Peinture	Anne Marichal

APEVAH des Chenaux (Ste-Geneviève)

Théâtre	Rémi Francoeur
Chant	Nancy Groleau

APHCM (Louiseville)

Théâtre	Francis Dugré Lampron
Chant	Nancy Groleau

PROGRAMMATION ESTIVALE

La Fenêtre, Centre d'immersion aux arts (Trois-Rivières)

Responsable de la programmation estivale	Raphaël Allard

PERSONNEL D'ATELIERS D'ART - PROJETS

Fonds de développement social 2023-2024

Technicienne verrière	Geneviève Ouellet
Technicienne en céramique	Isabelle Clermont

Ateliers jeunesse 2023-2024

Maison Grandi-Ose (Trois-Rivières)

Arts plastiques	André-Anne Cartier
Théâtre	Rémi Francoeur

Multi Arts 2023

Artiste-Peintre	Marie-Sol St-Onge (conférencière à l'honneur)
Écrivain	Alexandre Dostie
Chant folklorique	Rebecca Matthieu
Arts visuels	Fontaine Leriche
Art performance	Sébastien Goyette Cournoyer
Écrivain	Adis Simidzija

Médiation culturelle 2023

Dessin	Geneviève Ouellet
Peinture	Marielle Lachance
Théâtre	Sébastien Goyette Cournoyer
Sérigraphie	Annie-Jade Creamer-Éthier
Création littéraire	Guillaume Dufour Morin

Ateliers d'art dans les associations 2023-2024 (partenariat URLSM)

Arts plastiques	Roxanne Tétreault
	Roxanne Lacourcière
	Nathalie Vanderveken
	Geneviève Ouellet
	Annie-Jade Creamer-Éthier
Théâtre	Stéphanie Ribeyreix
Musique	Nancy Groleau
Création littéraire	Guillaume Dufour Morin

PERSONNEL ADMINISTRATIF

Direction générale	Guillaume Dufour Morin
Agente à l'administration	Andrée Lamy
Coordination artistique	William Baran-Mony Sébastien Goyette Cournoyer
Responsable de l'accueil et du secrétariat	Gabrielle Lagacé Rosalie Campeau

STAGIAIRES

La Fenêtre est un milieu de stage accueillant, prisé par les étudiants de plusieurs établissements scolaires et d'autres organismes de la Mauricie. En 2023-2024, nous sommes heureux d'avoir ouvert nos portes à 5 personnes afin de leur offrir un milieu de stage :
Alexandra Giroux, maîtrise en loisir, en culture et tourisme, UQTR
Dylane Gaudette, baccalauréat en sciences de la santé (ergothérapie), UQTR
Mélodie Paquette, baccalauréat en sciences de la santé (ergothérapie), UQTR
Amélie Gamelin, baccalauréat en sciences de la santé (ergothérapie), UQTR

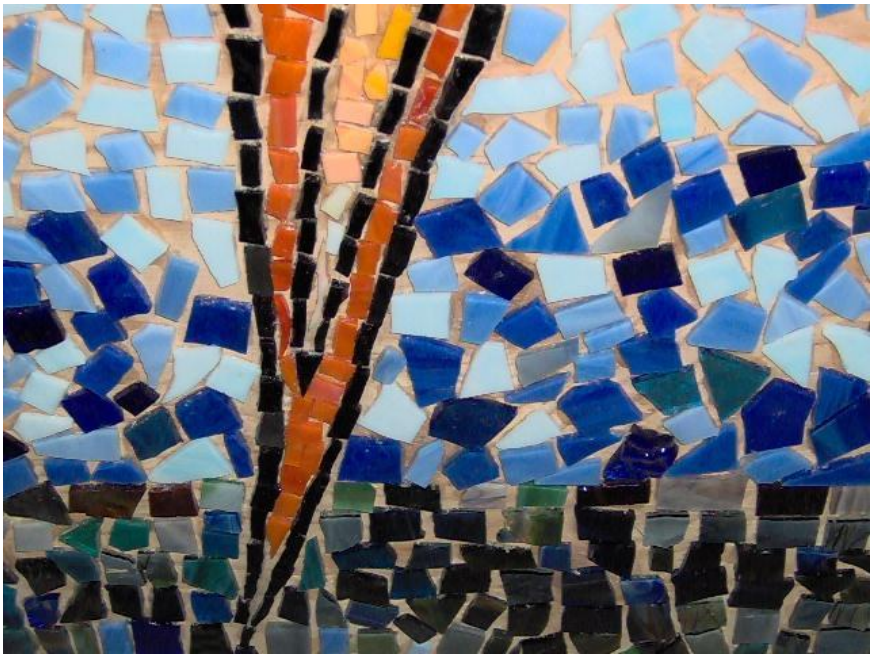

BÉNÉVOLES

La Fenêtre est un milieu qui bénéficie de manière importante de l'implication bénévole. Nous remercions nos bénévoles qui, tout au long de l'année, ont investi de nombreuses heures pour soutenir les activités de La Fenêtre, Centre d'immersion aux arts, particulièrement dans nos levées de fonds, dans nos comités de travail et dans nos ateliers d'art, sorties culturelles et diffusions artistiques.

Nombres de bénévoles : 74

Total d'heures de bénévolat : 2945

Un grand merci à tous nos bénévoles pour votre appui et votre inlassable travail. Votre présence et votre dévouement permettent à La Fenêtre de poursuivre sa mission et de faire de ses ateliers comme de toutes ses activités de véritables succès.

PARTICIPANTS AUX ATELIERS (MEMBRES ACTIFS)

Unique au Québec, La Fenêtre, Centre d'immersion aux arts, offre des ateliers d'art adaptés et des activités culturelles visant l'inclusion sociale d'une clientèle ayant des limitations fonctionnelles variées. Nos ateliers touchent à un éventail de disciplines artistiques et regroupent des personnes vivant avec divers handicaps physiques ou intellectuels. Le personnel spécialisé et expérimenté du centre met avant tout l'accent sur les capacités de chacun des participants et non pas sur leurs limitations.

Profil des participants aux ateliers en 2023-2024

Le profil des participants aux ateliers de La Fenêtre, Centre d'immersion aux arts en 2022-2023, permet de constater la diversité que constituent nos usagers. Ces données obtenues à l'adhésion sont mises à jour chaque année. Elles représentent uniquement les participants de nos locaux du 108 boulevard Sainte-Madeleine.

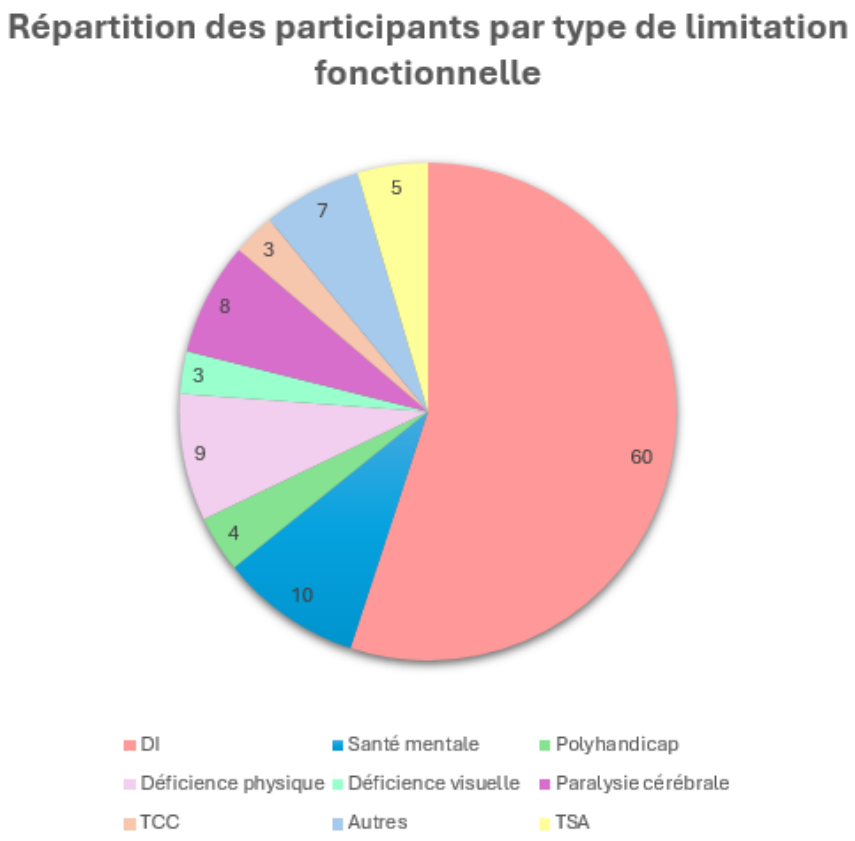

Le graphique ci-dessus illustre la répartition des 109 membres actifs et usagers du centre en 2022-2023 par type de limitation fonctionnelle : déficience intellectuelle (60), problème de santé mentale (10), déficience physique (9), paralysie cérébrale (8), autres limitations non catégorisées (7), trouble du spectre de l'autisme (5), personnes polyhandicapées (4), traumatismes craniocérébraux (3), personnes aveugles ou malvoyantes (3), par ordre décroissant.

Répartition des participants aux ateliers en 2023-2024 par tranche d'âge

Les 109 membres actifs d'à peu près tous les âges ont fréquenté les ateliers dans les murs de La Fenêtre, Centre d'immersion aux arts. Cette offre d'ateliers rejoint les 21 ans et plus principalement. Le tableau suivant illustre leur répartition par tranche d'âge.

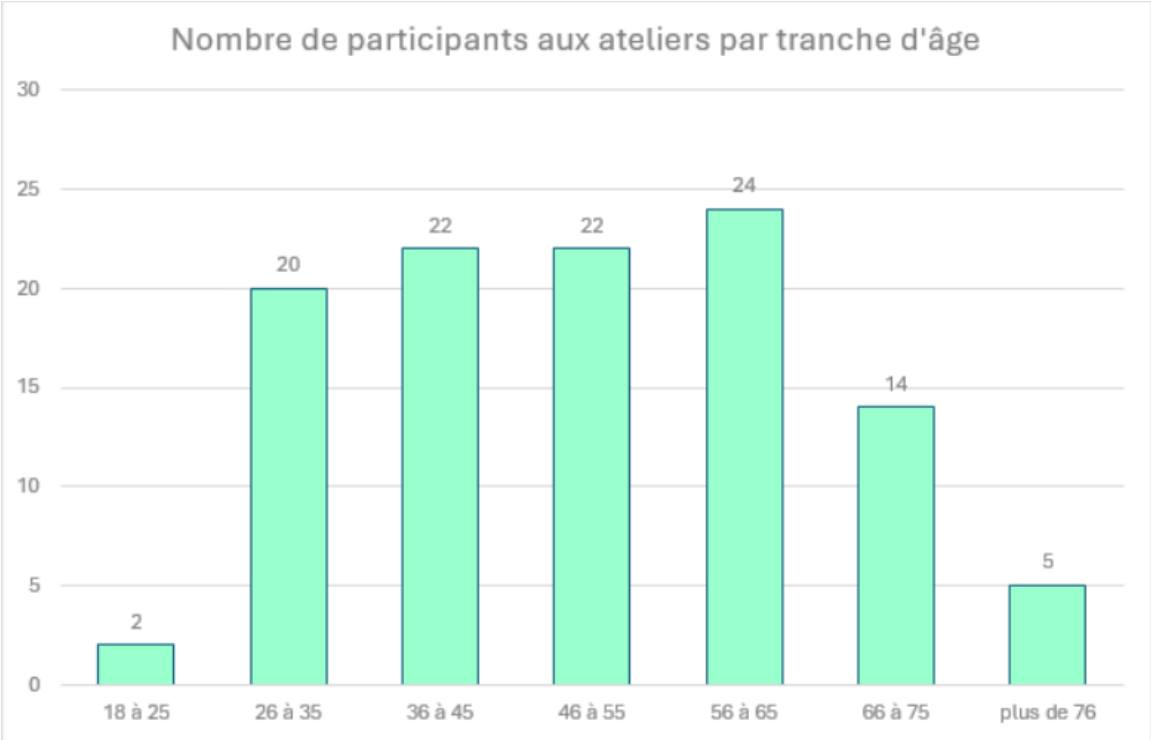

NOTRE OFFRE DE SERVICES

Notre offre de services se concentre sur trois services :

- Les ateliers d'art adaptés
- Les diffusions publiques
- Les sorties culturelles

Cette offre de services est présentée en détail dans les pages qui suivent.

Total : 109 membres actifs

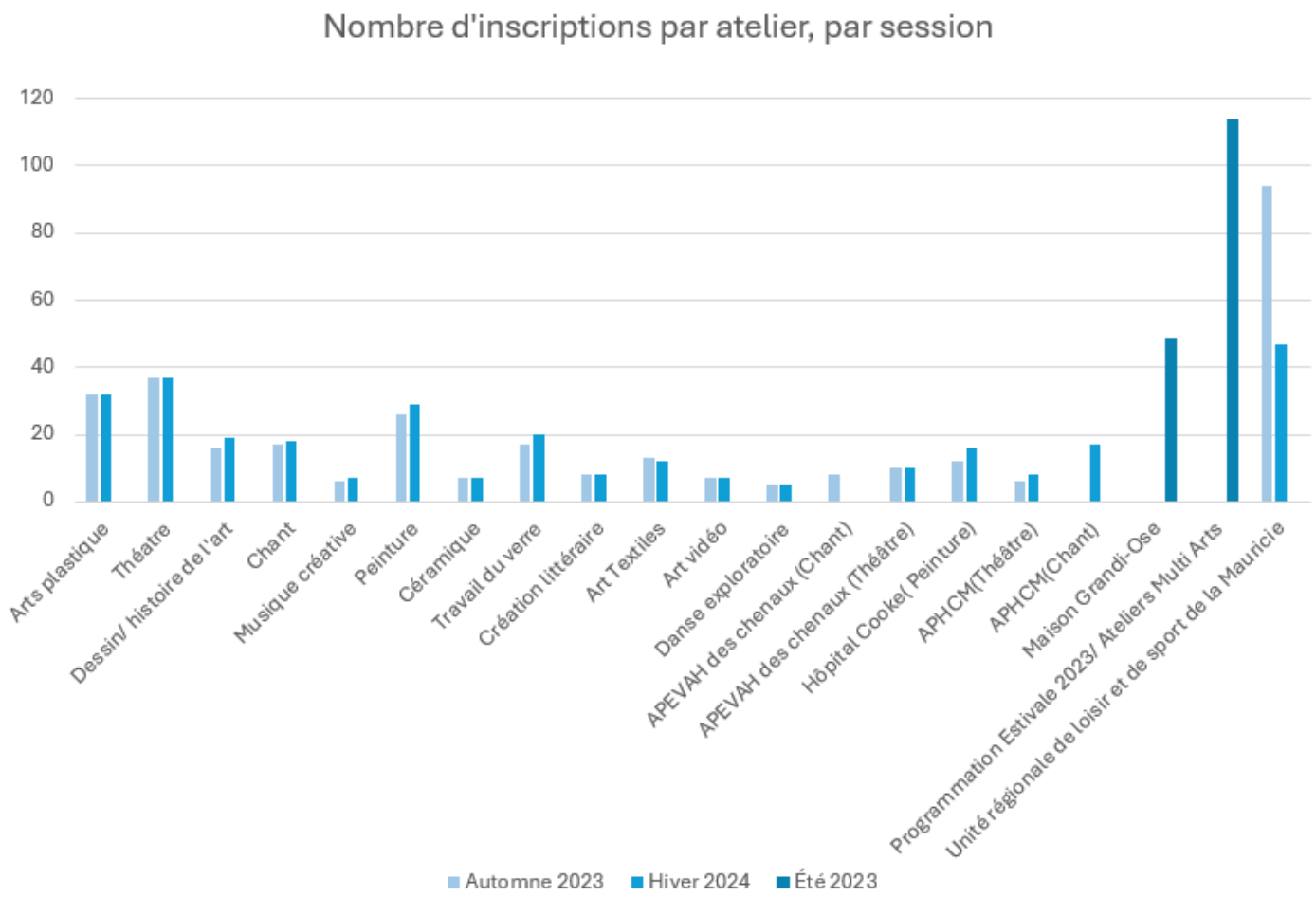

LES ATELIERS D'ART

PROGRAMMATION RÉGULIÈRE 2023-2024

	Automne 2023	Hiver 2024
Arts plastiques	32	32
Arts textiles	13	12
Chant	17	18
Dessin / histoire de l'art	16	19
Peinture	26	29
Théâtre	37	37
Travail du verre	17	20
Danse exploratoire	5	5
Art vidéo	7	7
Musique créative	6	7
Création littéraire	9	8
Céramique	7	7
Ateliers Multi Arts 2023	114	
APEVAH Des Chenaux - théâtre	10	10
APHCM Louiseville - théâtre	6	8
Hôpital Cooke - peinture	12	16
APHCM Louiseville - chant	0	17
Maison Grandi-Ose - Ateliers jeunesse	101	
Programmation estivale 2023	17	
Programmation d'ateliers aux associations	122	
Ateliers à la carte	-	
TOTAL :	**826 inscriptions**	

La programmation régulière d'ateliers d'art adaptés de La Fenêtre, Centre d'immersion aux arts s'est déroulé principalement dans nos locaux suivant le calendrier scolaire du Centre d'éducation des adultes du Chemin–du-Roy.

20 ateliers d'art adaptés en : arts plastiques, théâtre, dessin/histoire de l'art, chant, musique créative, peinture, céramique, travail du verre, création littéraire, art vidéo, danse exploratoire et arts textiles. Chaque atelier est d'une durée de 2h par semaine pendant environ 19 semaines pour chaque session.

La programmation régulière a été bonifiée par les offres suivantes :

- Programmation estivale
- Programmation multi arts : artistes invités et conférences
- Programmation d'ateliers jeunesse

- Programmation d'ateliers aux associations

En comptabilisant toutes les programmations d'ateliers offerts par La Fenêtre, notre offre de services d'atelier d'art représente 51 ateliers à la mesure de 936 de cours de 2h chacun, pour un total considérable de 1812 heures de cours en 2023-2024.

Type de programmation	Nb d'ateliers	Nb de cours	Nb d'heures de cours
Régulière	21	711	1422
Multi arts	6	25	50
Estivale	8	32	64
Ateliers jeunesse	2	60	60
Ateliers aux associations	14	108	216
À la carte	0	0	0
Totale	**51**	**936**	**1812**

Dans le contexte des ateliers de théâtre offerts par Francis Dugré Lampron, un partenariat inédit a pu s'établir avec le Théâtre des Nouveaux Compagnons, pour produire un spectacle diffusé en avril 2024, lors d'un souper-bénéfice en partenariat avec la Maison Grandi-Ose.

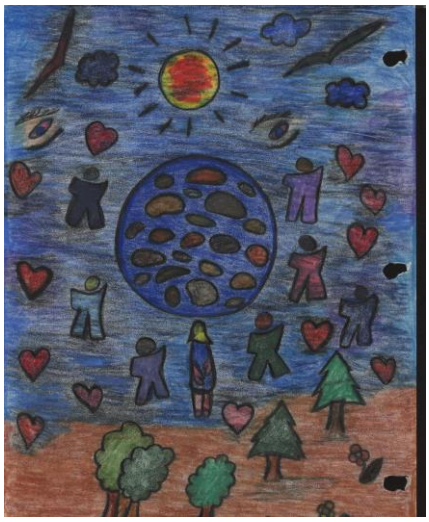

Diffusions publiques

Les diffusions publiques des productions de La Fenêtre font partie de la mission d'insertion sociale au cœur de l'identité de l'organisme. Cette année, 16 diffusions publiques ont permis de faire rayonner le travail des participant.es aux ateliers dans la communauté :

Événements de diffusion	Nb de personnes présentes
La dent sucrée à La Fenêtre	34
Conférence d'honneur 2023	45
Spectrum Live	11
La marche qui roule	100
Spectacle littéraire : avec Alexandre Dostie	22
Vernissage de fin d'année	125
Spectacle de fin d'année - L'Odyssée de la Fenêtre	178
Vernissage prog. estivale	39
Parade du mini-mais actuel	18
Symposium 2023	150
Spectacle littéraire : avec Adis Simidzija	22
Exposition - Les fleurs poussent aussi en hiver	30
Exposition - Frimousses	21
TOTAL :	**600**

Sorties culturelles

Les sorties culturelles réalisées par La Fenêtre contribuent à l'accès à la culture pour sa clientèle. En 2023-2024, La Fenêtre a réalisé 6 sorties culturelles.

Sorties culturelles	Nb de personnes présentes
Péril en la demeure, avec le OFF Festival de la poésie	6
3 visites de l'exposition "L'empreinte Riopelle" au Centre d'exposition Raymond-Lasnier	37
Rencontre avec écrivaine, illustratrice et bédéiste Boum au Salon du livre de Trois-Rivières 2024	9
Visite du Salon du livre de Trois-Rivières 2024	25
TOTAL :	**77**

PROGRAMMATION ESTIVALE

La programmation estivale 2023 : de 10h à 16h, 4 jours par semaine pendant tout le mois de juillet, rendu possible notamment grâce au programme Emploi d'été Canada.

- Responsable de la programmation estivale 2023 : Raphaël Allard
- Du 3 au 27 juillet 2023
- 26 cours d'arts visuels
- Total de présences : 288
- Total d'inscriptions : 17
- Activités complémentaires : Chant traditionnel avec Rebecca Mathieu, Costumes excentriques avec Fontaine Leriche, Art performance avec Sébastien Goyette Cournoyer
- Vernissage de l'exposition : 27 juillet 2023, 14 participant.es et 25 membres du public.

Merci aux partenaires de la programmation estivale !

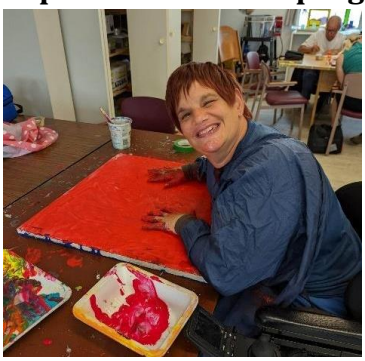

Exposition et spectacle de fin d'année

Vernissage de fin d'année - Le 8 juin 2023, dans les locaux de La Fenêtre, de 17h à 19h, La Fenêtre a présenté le vernissage de son exposition de fin d'année. L'exposition a rassemblé des œuvres originales et variées réalisées par les participant.e.s des ateliers de peinture, de dessin, d'histoire de l'art, d'arts plastiques, de céramique et de création littéraire. Cette exposition a été réalisée par : Marielle Lachance (enseignante en peinture), Geneviève Ouellet (enseignante en arts plastiques, travail du verre, de dessin et histoire de l'art), Isabelle Clermont (enseignante en céramique) et Guillaume Dufour Morin (enseignant en création littéraire). Le vernissage de fin d'année 2023 a rejoint plus de 125 personnes du public.

Spectacle de fin d'année - Le 13 juin 2023, à 18h00, l'organisme a présenté *L'Odyssée de La Fenêtre*, à la salle Anaïs-Allard-Rousseau. Ce spectacle proposait une série de numéros à la fois éclatés, humoristiques et émouvants, qui a fait voyager le public du ciel au fond de l'océan. Ce spectacle de fin d'année a mis en vedette les participant.e.s de nos ateliers de théâtre, donnés par Sébastien Goyette Cournoyer, et de chant, de musique créative et de danse exploratoire, offerts par Isabelle Clermont. 25 participant.e.s ont contribué à la réalisation du spectacle. 153 personnes ont acheté un billet pour assister au spectacle.

Programmation Multi Arts 2023

Entente de développement culturel
Culture Trois-Rivières

La programmation Multi Arts est un complément en parallèle à la programmation régulière, venant bonifier l'offre de cours soit sous forme de conférences uniques ou d'ateliers par des artistes invités se donnant en moyenne sur 5 semaines.

Ainsi, les participants ont pu découvrir ces formes d'art grâce à ces artistes professionnel.le.s de passage avec nous :

- La conférencière d'honneur Marie-Sol St-Onge, artiste visuelle
- Le spectacle littéraire avec Alexandre Dostie, écrivain
- Le chant folklorique avec Rebecca Mathieu, chanteuse du Trio Chant d'Elles
- Les costumes excentriques avec Fontaine Leriche, artiste visuelle
- L'art performance avec Sébastien Goyette Cournoyer, artiste de performance
- La création littéraire avec Adis Simidzija, écrivain et enseignant en sociologie

La programmation Multi Arts 2023, financée par l'EDC 2021-2023 et supportée par l'UNEQ - l'Union des écrivaines et écrivains du Québec, continue à bonifier de cette offre d'ateliers riche en retombées pour l'organisme et ses membres.

Nous tenons à remercier ces artistes invité.e.s ayant offert des ateliers variés aux participants de la Fenêtre afin d'ouvrir leurs horizons à la grande variété des possibles dans la création !

La programmation Multi Arts 2023, c'est :

- 146 inscriptions au total
- 5 artistes-enseignant.e.s et 1 conférencière d'honneur
- 5 ateliers de création
- 40h de cours

Programmation d'ateliers jeunesse 2023-2024

Fondation Richelieu Cap-de-la-Madeleine

En partenariat avec la Maison Grandi-Ose, La Fenêtre a tenu deux ateliers jeunesse : un atelier d'arts plastiques et un atelier de théâtre. Ces deux ateliers ont culminé en une exposition intitulée *Frimousses - Les visages colorés de la neurodiversité*, présentée à la bibliothèque Maurice-Loranger (Trois-Rivières) par les deux artistes-enseignant.e.s, André Anne Cartier et Rémi Francoeur. Les ateliers de théâtre ont rejoint 49 participant.e.s, ceux d'arts plastiques 52, pour un total de 101 participant.e.s. 21 personnes étaient présentes lors du vernissage de l'exposition.

Symposium *Fenêtre sur la différence*

Médiation et citoyenneté culturelle 2023
Culture Trois-Rivières

Entente de développement culturel | Québec

CULTURE 3R

En partenariat avec la Maison Grandi-Ose, L'Arche Mauricie et COMSEP, le symposium *Fenêtre sur la différence* a regroupé des créations issues des ateliers et des créations en direct devant ou avec le public lors d'un événement de diffusion publique. Lors de l'événement, plus de 150 personnes ont participé aux activités du Symposium.

Ateliers d'art aux associations

En partenariat avec l'Unité régionale de loisir et de sport de la Mauricie, l'offre d'ateliers d'art aux associations pour personnes handicapées de La Fenêtre, Centre d'immersion aux arts a pu prendre de l'ampleur et rejoindre un total de 141 participant.e.s sur l'ensemble du territoire de la Mauricie.

La Fenêtre a donc bonifié son offre d'ateliers ponctuels auprès des organismes suivants, pour un total 13 ateliers d'art offerts durant l'année à :

- L'Association pour la déficience intellectuelle et du trouble du spectre de l'autisme, Centre Mauricie/Mékinac (ADI-TSA)
- L'Association éducative et récréative des aveugles (AERA)
- L'Association des personnes handicapées adultes de la Mauricie (APHAM)
- L'Arche Mauricie
- L'Association canadienne de la sclérose en plaques - section Mauricie
- L'Association des cardiaques de la Mauricie
- L'Entraide du Cap-Ebyôn
- Horizons Ouverts

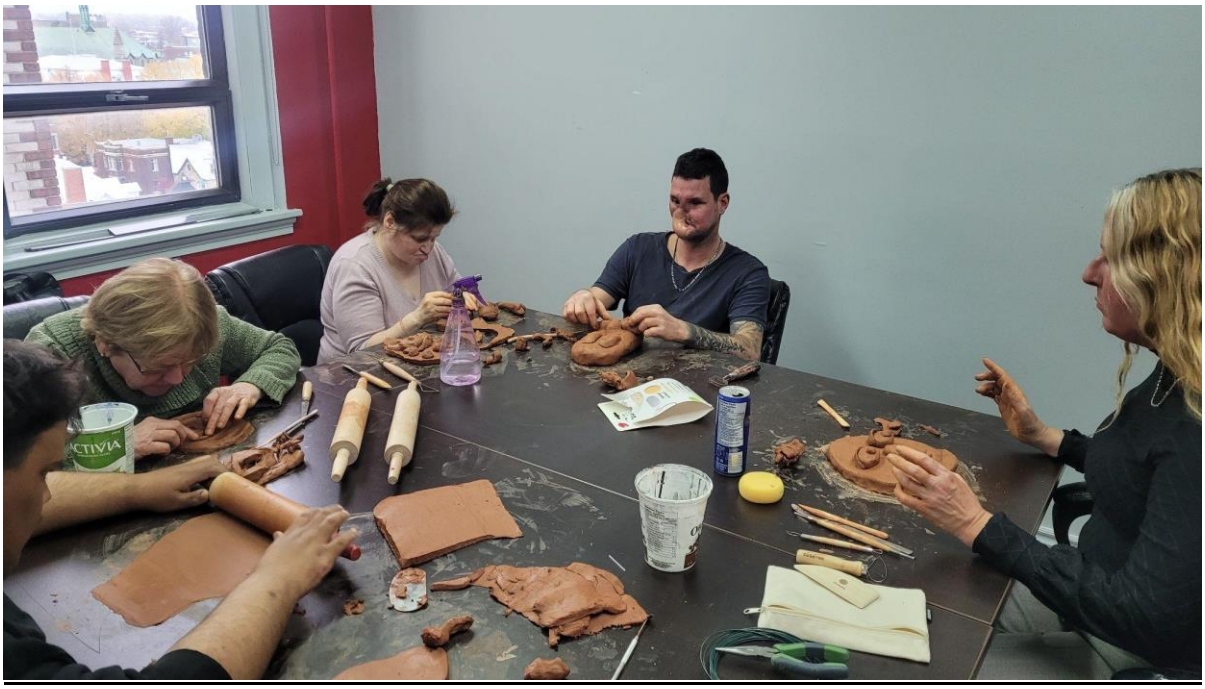

La grande parade du mini-maïs actuel

Une performance participative réalisée par Sébastien Goyette Cournoyer, en collaboration avec l'artiste en arts visuels Fontaine Leriche, en partenariat avec La Fenêtre, Centre d'immersion aux arts. Ce projet a été réalisé en collaboration avec Culture Trois-Rivières dans le cadre de l'appel de projet des Créations inattendues – art public et de TRIP, Festival d'humour de Trois-Rivières, en 2023. Un événement de la Corporation des événements de Trois-Rivières, La Tribu et Culture Trois-Rivières. 18 participant.e.s de La Fenêtre ont contribué à la performance.

Spectrum Live à La Fenêtre

Productions Spectrum a rendu visite à La Fenêtre pour réaliser un film sur les personnes autistes qui font partie de l'organisme. Un visionnement du 14e gala de Spectrum en ligne avec notre groupe d'art vidéo a eu lieu ; les œuvres créées par les participants de Spectrum ont inspiré les 11 participant.e.s de nos cours d'art vidéo. Nous avons vu une excellente opportunité de collaborer avec les Productions Spectrum pour partager les vidéos réalisées par les participants du cours d'art vidéo, comme nous venions de terminer notre premier projet Fan Movies.

Exposition - Les fleurs poussent même en hiver

Dans le contexte des ateliers d'arts plastiques de La Fenêtre, Centre d'immersion aux arts, en partenariat avec l'Unité régionale de loisir et de sport de la Mauricie, réalisés à l'Arche Mauricie, l'artiste enseignante Roxanne Tétreault a organisé une exposition présentant les œuvres réalisées par les participant.e.s de ses cours. L'exposition a été diffusée à même les locaux de l'Arche Mauricie au cours du mois de décembre 2023, et a touché plus de 30 personnes lors de son vernissage.

GOUVERNANCE

Cette année, La Fenêtre a travaillé activement à l'actualisation de son volet gouvernance et au maintien des bonnes pratiques.

Plan d'action 2023-2024

Élaboration et évaluation annuelle de l'avancement de l'atteinte des objectifs du plan d'action avec le personnel et les membres du conseil d'administration suivant cinq axes prioritaires :

1. **Assurer la pérennité financière de l'organisme (objectifs atteints)**
2. **Améliorer les conditions des ressources humaines (objectifs en cours d'atteinte)**
3. **Consolider la gouvernance (objectifs en cours d'atteinte)**
4. **Poursuivre le développement de nos services (objectifs atteints)**
5. **Augmenter la qualité de nos communications et de l'équipement bureautique (objectifs à atteindre)**

Consultations pour la prochaine planification stratégique de 2024-2027

- Lac-à-l'épaule en avril 2023 avec les membres du conseil d'administration et le personnel : consultation sur a) axes et actions prioritaires pour la planification stratégique b) identification des valeurs de l'organisme c) vocabulaire inclusif
- Consultations du personnel en réunions : retour sur le lac-à-l'épaule et présentation de la politique de développement durable
- Consultation des membres par un sondage maison en collaboration avec le comité des membres : évaluation du niveau de satisfaction et d'inclusion dans les services de l'organisme et contenu souhaité de programmation pour les trois prochaines années. Participation de 55 membres actifs au sondage (soit 50% des membres actifs environ)
- Plus de 50% des membres ont participé aux consultations au cours de ce processus.

- L'adoption en conseil d'administration et la présentation en assemblée générale annuelle de la nouvelle planification stratégique de l'organisme sont prévues pour juin 2024.

Mise à jour des règlements généraux

- Le comité de gouvernance a mandaté la direction générale qui a travaillé en collaboration avec Steve Leblanc du ROPPH-04 pour sa mise à jour des règlements généraux.
- Dans ce contexte, le conseil d'administration a suivi une formation sur mesure de mise à jour offerte par le ROPPH-04 avec Steve Leblanc sur les rôles et responsabilités des membres du conseil d'administration.
- Le comité de gouvernance a planifié des réunions pour étudier le projet de refonte des règlements généraux de l'organisme : son adoption en conseil d'administration et sa ratification en assemblée générale annuelle sont prévues pour juin 2024.

DÉVELOPPEMENT DURABLE

En 2023, La Fenêtre adoptait sa politique de développement durable.

Sa vision :
Le développement durable est constitutif de l'ADN de l'organisme qui en est tributaire pour la poursuite de sa mission et pour son développement global en cours et à venir, dans sa relation avec son écosystème.

En concordance avec sa mission, La Fenêtre intègre et perfectionne la mise en application des principes du développement durable dans toutes les facettes de son organisation suivant trois principes directeurs sujets à une évaluation annuelle par son conseil d'administration :

1) écoresponsabilité (prioriser la protection de l'environnement dans tous les domaines où l'organisme peut intervenir) – (objectifs atteints)

2) solidarité sociale (privilégier le principe fédérateur de la solidarité sociale auprès de toutes instances de l'organisme, au bénéfice du filet social) – (objectifs atteints)

3) efficacité économique (stimuler le développement économique et social en lien avec le développement durable) – (objectifs atteints)

RECONNAISSANCES

FINANCEMENT À LA MISSION PAR LE MINISTÈRE DE LA CULTURE ET DES COMMUNICATIONS DU QUÉBEC

Québec

En juillet 2023, La Fenêtre recevait l'annonce d'un appui financier d'importance en soutien à sa mission via le Programme d'aide au fonctionnement pour les organismes culturels d'action communautaire (PAFOCAC) du ministère de la Culture et des Communications (MCCQ). Attendue depuis plusieurs années, cette aide récurrente de 75 000$ par année au fonctionnement représente un nouveau chapitre pour notre organisme comme elle est significative pour appuyer la pérennisation de l'organisme comme le maintien de ses services, au bénéfice de la communauté qu'il dessert et du développement de notre école d'art unique au Québec.

Cette reconnaissance du MCCQ permise par ce nouveau programme national, en plus de l'apport financier qu'il représente, permet désormais à La Fenêtre de consolider sa santé financière et d'être reconnu pour ce qu'elle est à titre d'organisme culturel professionnel, et surtout, d'aller de l'avant, fort de cet appui financier et de cette reconnaissance nationale, en ajoutant à notre reconnaissance municipale et régionale déjà bien établie dans les secteurs de la culture, des loisirs, du communautaire et de l'éducation.

Nous tenons à remercier particulièrement le MCCQ, mais aussi tous ces partenaires, donateurs, membres d'équipe et bénévoles qui contribuent financièrement ou par le don de soi à l'atteinte de cet objectif depuis 25 ans !

FORMATIONS

La Fenêtre s'assure toujours d'avoir une équipe à jour et capable de répondre aux besoins de sa clientèle et du milieu en suivant des formations touchant autant à son offre de services qu'à l'administration.

Cette année, l'équipe a suivi 7 formations :

- Formation sur rôle et responsabilités des administrateurs de conseil d'administration - ROPPH-04
- Formation sur l'intégration au travail des personnes handicapées - Neuroplus
- Formation transfert de personnes - Catherine Beaudry, infirmière
- Formation RCR et premiers soins en milieu de travail - CNESST
- Formation écriture inclusive - Simon-Pier Labelle-Hogue, consultant.e
- Formation sur la loi 25 - ROPPH-04
- Formation Sage 50 - Cégep de Trois-Rivières

PARTICIPATION À DES ÉTUDES ET DES CONSULTATIONS

En plus d'agir en concertation, La Fenêtre contribue par son expertise à son milieu. Cette année, nous avons participé à 15 rencontres :

- Représentations à titre de membre du conseil d'administration - représentant du loisir culturel - à l'Unité régionale de loisir et de sport de la Mauricie (URLSM) - (6 rencontres)

- Représentations au colloque LA DIVERSITÉ CAPACITAIRE FAIT VIBRER LA CULTURE : JOURNÉES DE RÉFLEXION ET D'EXPLORATION COLLECTIVES par la Chaire de recherche sur la citoyenneté culturelle des personnes sourdes et les pratiques d'équité culturelle de l'UQAM, en partenariat avec le Laboratoire interdisciplinaire de recherche sur l'expérience inclusive de loisir de l'UQTR (2 jours)

- Comité aviseur avec le Consortium National d'Expertise en Inclusion Sociale (2 rencontres)

- Consultations pour la table de concertation du ROPPH-04 sur le transport adapté (1 rencontre)

- Consultation pour la rencontre annuelle des organismes pour personnes handicapées en loisir par l'Unité régionale de loisir et de sport de la Mauricie (URLSM) (1 rencontre)

- Consultation pour la tournée régionale de loisir pour personnes handicapées par l'Unité régionale de loisir et de sport de la Mauricie (URLSM) (1 rencontre)

- Consultation pour table TEVA du ROPPH-04 (1 rencontre)

- Consultation pour la tarification sociale de la STTR (1 rencontres)

PROMOTION

Toujours en tentant de se faire plus connaître dans son milieu, La Fenêtre est active à sa promotion. Nous avons investi des efforts de promotion dans différentes actions visant à faire rayonner La Fenêtre dans la communauté.

- **Campagne de promotion maison :**
  La Fenêtre, vingt-cinq ans d'art et d'inclusion : **1**

- **Kiosques promotionnels**
  Nombre de kiosques promotionnels : **2**
  Total de personnes rejointes : **104**

- **Conférences de presse**
  Nombre de conférences de presse : **1**
  Total de personnes présentes : **25**

- **Présences à des événements de réseautage**
  Nombre de participations à événements de réseautage : **12**

- **Rentrée culturelle de Culture Mauricie**
  Nombre de participations à la rentrée culturelle de Culture Mauricie : **150**

- **Total d'actions promotionnelles : 17**

DOSSIER DE PRESSE

Grâce particulièrement aux médias locaux et régionaux, La Fenêtre bénéficie d'une couverture médiatique. En 2023-2024, 22 articles, 2 segments radio et 3 médias télévisuels ont couvert les activités de l'organisme.

Articles

Le Nouvelliste, 17 avril 2023, *La marche qui roule: «C'est un beau rassemblement positif et inclusif»,https://www.lenouvelliste.ca/2023/04/17/la-marche-qui-roule-cest-un-beau-rassemblement-positif-et-inclusif-76ccf381fb7dee4c3d2425f52e3121ad/*

La Nouvelle Union, 18 avril 2023, *Une nouvelle marche inclusive voit le jour,* https://www.lanouvelle.net/actualites/une-nouvelle-marche-inclusive-voit-le-jour/

Le Courrier Sud, 23 avril 2023, *La Marche qui roule: « On prend la rue. C'est symbolique! »,* *https://www.lecourriersud.com/communaute/la-marche-qui-roule-on-prend-la-rue-cest-symbolique/*

Le Soleil, 21 mai 2023, *Cinq bonnes raisons de marcher ou rouler le 28 mai,* *https://www.lesoleil.com/chroniques/marie-sol-st-onge/2023/05/21/cinq-bonnes-raisons-de-marcher-ou-rouler-le-28-mai-AQZZQB4OGZBLXFOWXGIPAMHFWI/*

Radio-Canada, 28 mai 2023, *La marche qui roule : se défaire des tabous entourant le handicap,* https://ici.radio-canada.ca/nouvelle/1982731/marie-sol-st-onge-marche-qui-roule-inclusion-handicap

L'Hebdo, 30 mai 2023, *Trois activités pour faire rayonner La Fenêtre*, https://www.lhebdojournal.com/culture/trois-activites-pour-faire-rayonner-la-fenetre/

L'Hebdo, 10 septembre 2023, *Fenêtre sur la différence pour les Journées de la culture*, https://www.lhebdojournal.com/communaute/fenetre-sur-la-difference-pour-les-journees-de-la-culture/

DICI, 21 septembre 2023, *Quoi faire cet automne à Trois-Rivières* https://dici.ca/magazine/arts-de-la-scene/quoi-faire-cet-automne-a-trois-rivieres

Le Nouvelliste, 30 septembre 2023, *La Fenêtre souligne ses 25 ans par un symposium*, https://www.lenouvelliste.ca/actualites/2023/09/30/la-fenetre-souligne-ses-25-ans-par-un-symposium-A7RGTQVQRNDLHARUNAO5NT36HI/

Le Nouvelliste, 15 novembre 2023, *En route pour le 24e encan d'art de La Fenêtre*, https://www.lenouvelliste.ca/arts/art-local/2023/11/15/en-route-pour-le-24e-encan-dart-de-la-fenetre-3OHOF5LWTRBOLHBQZOPOQQ2QZY/

L'Hebdo, 15 novembre 2023, *Plus de 135 œuvres à l'encan au profit de La Fenêtre*, https://www.lhebdojournal.com/communaute/plus-de-135-oeuvres-a-lencan-au-profit-de-la-fenetre/

Le Nouvelliste, 26 novembre 2023**,** *L'art qui rassemble,* https://www.lenouvelliste.ca/chroniques/marie-sol-st-onge/2023/11/26/lart-qui-rassemble-DXOFY5NKUZGWVLSODH2YOEDSVI/

Le Droit, 26 novembre 2023**,** *L'art qui rassemble* https://www.ledroit.com/chroniques/marie-sol-st-onge/2023/11/26/lart-qui-rassemble-DXOFY5NKUZGWVLSODH2YOEDSVI/

Le Soleil, 26 novembre 2023**,** *L'art qui rassemble,* https://www.lesoleil.com/chroniques/marie-sol-st-onge/2023/11/26/lart-qui-rassemble-DXOFY5NKUZGWVLSODH2YOEDSVI/

Le Nouvelliste, 3 décembre 2023, *Encan de La Fenêtre: de belles acquisitions, mais de maigres recettes,* https://www.lenouvelliste.ca/actualites/actualites-locales/2023/12/03/encan-de-la-fenetre-de-belles-acquisitions-mais-de-maigres-recettes-7V5EPTKC2BEORPRW4NADW6OX6Q/

Le Nouvelliste, 7 décembre 2023, *Ces fleurs qui poussent aussi en hiver*, https://www.lenouvelliste.ca/arts/art-local/2023/12/07/ces-fleurs-qui-poussent-aussi-en-hiver-DT57SL3UWFFF5NN7KZGZW252RE/

DICI, 8 décembre 2023, *La Fenêtre : 20 000$ amassés pour l'organisme dans le cadre de son 24e encan d'œuvres d'art,* https://dici.ca/actualites/la-fenetre-20-000-amasses-pour-lorganisme-dans-le-cadre-de-son-24e-encan-doeuvres

L'Hebdo, 12 décembre 2023, *L'art qui fait fleurir, même en hiver,* https://www.lhebdojournal.com/communaute/lart-qui-fait-fleurir-meme-en-hiver/

L'Hebdo, 10 février 2024, *Les visages colorés de la neurodiversité,* https://www.lhebdojournal.com/culture/place-a-lexposition-jeunesse-frimousses-les-visages-colores-de-la-neurodiversite

Inter*, art actuel* 143, mars 2024, « Arts altercapacités »**,** *La Fenêtre, Centre d'immersion aux arts : 25 ans d'émancipation par les arts pour une école d'art unique au Québec,* p. 65.

Le Nouvelliste, 13 mars 2024, *Une invitation toute spéciale à l'événement Constellations*, https://www.lenouvelliste.ca/actualites/actualites-locales/ca-se-passe-chez-nous/2024/03/13/une-invitation-toute-speciale-a-levenement-constellations-KCUWO2KPTVBNLLODILXBU6M7YI/

L'Hebdo, 14 mars 2024, *Une nouvelle collecte de fonds au profit de la Maison Grandi-Ose et de La Fenêtre,* https://www.lhebdojournal.com/communaute/une-nouvelle-collecte-de-fonds-au-profit-de-la-maison-grandi-ose-et-de-la-fenetre/

Radio

Radio-Canada, 28 mai 2023, *La marche qui roule : se défaire des tabous entourant le handicap,* https://ici.radio-canada.ca/nouvelle/1982731/marie-sol-st-onge-marche-qui-roule-inclusion-handicap

Ohdio, Radio-Canada, 4 décembre 2023, *Toujours le matin*, https://ici.radio-canada.ca/ohdio/premiere/emissions/7773/toujours-le-matin?pageNumber=24

Télévision

MaTV, novembre 2023, *Trouvailles Régionales* par Sarah Yergeau, https://matv.ca/cap-de-la-madeleine/mes-emissions/trouvailles-regionales/la-fenetre-centre-d-immersion-aux-arts

Spectrum Productions, 2023, Capsule promotionnelle pour La Fenêtre

TVA Nouvelles Mauricie-Centre-du-Québec, 7 mars 2024, Vernissage *FRIMOUSSES : Les visages colorés de la neurodiversité !*

NOS MEDIAS SOCIAUX

Page Facebook :
https://www.facebook.com/profile.php?id=100063580063228
Abonnés : 1220

Compte Instagram :
https://instagram.com/lafenetre.3r?igshid=YmMyMTA2M2Y=
Abonnés : 126

Compte Soundcloud :
https://soundcloud.com/lafenetre3r

Compte Vimeo :
https://vimeo.com/user188345534

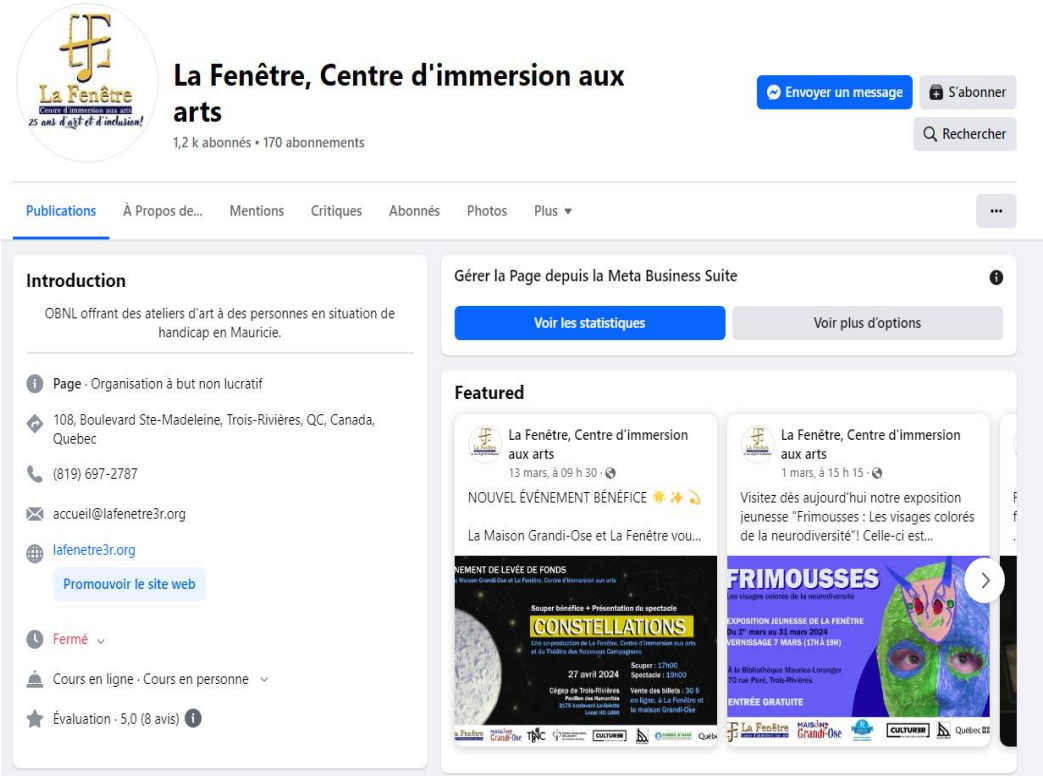

ACTIVITÉS DE FINANCEMENT

Tournoi de golf annuel IG Gestion de patrimoine Trois-Rivières 2023 au profit de La Fenêtre, Centre d'immersion aux arts

Le Tournoi de golf annuel IG Gestion de patrimoine - Trois-Rivières au profit de La Fenêtre, Centre d'immersion aux arts, en 2022-2023, c'est :

- Une 12ème édition s'étant déroulée le 8 septembre 2023
- Plus de 15 000$ de don pour La Fenêtre par IG Gestion de patrimoine Trois-Rivières
- Plus de 125 golfeurs ont participé à la levée de fond au Club de Golf Du Moulin, St-Louis-de- France.

Remerciements

La Fenêtre, Centre d'immersion aux arts, tient à remercier IG Gestion de patrimoine - Trois-Rivières, plus particulièrement Gilles Cloutier et Martin Davidson, pour l'organisation et la présentation de cette onzième édition au profit de l'organisme.

Merci à toute l'équipe ainsi qu'aux nombreux bénévoles qui ont contribué au succès de cet évènement. Merci à la direction, aux conseillers et à tous les membres de l'équipe administrative. Au nom de tous les participants aux ateliers de La Fenêtre, un très grand merci à tous ceux qui ont participé à cet évènement : golfeurs, commanditaires, organisateurs et bénévoles. Votre collaboration nous est précieuse ! Tout a été mis en œuvre pour offrir une super journée aux golfeurs présents.

ACTIVITÉS DE FINANCEMENT

Encan d'œuvres d'art 2023 de La Fenêtre, Centre d'immersion aux arts

Depuis plus de vingt ans, l'Encan d'œuvres d'art annuel de La Fenêtre, Centre d'immersion aux arts, est sa principale source de revenus. Grâce à cet événement de levée de fonds, l'organisme peut poursuivre sa mission auprès des personnes vivant avec une difficulté fonctionnelle et faciliter leur inclusion sociale dans la communauté culturelle.

Le 24e encan d'œuvre d'art annuel de La Fenêtre s'est déroulé le dimanche 3 décembre 2023, de 13h à 16h, au Pavillon St-Arnaud, sous la présidence d'honneur de l'artiste Marie-Sol St-Onge et de Jean Lamarche, maire de Trois-Rivières. L'encanteur était Denis Ouellet des Encans Ouellet. Un encan à la criée et un encan silencieux ont eu lieu en simultané, en plus d'une option en ligne pour l'encan à la criée.

Ce succès, nous le devons aux acheteurs, aux artistes et collectionneurs, au comité de l'encan, à nos partenaires d'événements, à nos commanditaires, ainsi qu'à nos bénévoles.

L'Encan 2023 de La Fenêtre, Centre d'immersion aux arts, c'est :

- Plus de 30 000$ en appui à la mission de l'organisme en dons et commandites
- 83 billets vendus
- 62 acheteurs présents
- 82 œuvres vendues à la criée et à l'encan silencieux
- Des œuvres variées d'artistes reconnus en Mauricie ou d'ailleurs, de la relève et de la Fenêtre
- Plus de 50 bénévoles en soutien à l'événement
- Une couverture par les médias locaux
- 1000$ supplémentaire récolté lors de la deuxième édition des Trouvailles de La Fenêtre présentée dans le cadre de la Marche qui roule

Un très grand merci à nos présidences d'honneur de l'événement, l'artiste Marie-Sol St-Onge et Jean Lamarche, maire de Trois-Rivières.

Merci aux membres du Comité de l'encan pour leur travail et leur dévouement :

- Jean Lamarche, président d'honneur et maire de Trois-Rivières
- Marie-Sol St-Onge, présidente d'honneur et artiste peintre
- Pierre-André Paquin, évaluateur
- Anne Marichal, artiste peintre
- Marc Morin, président du conseil d'administration
- Céline Duval, membre du conseil d'administration
- Liette Lafontaine, membre du conseil d'administration
- Guillaume Dufour Morin, directeur général
- Andrée Lamy, agente administrative
- Julie Dupuis, accompagnatrice

BAILLEURS DE FONDS ET PARTENAIRES
FONCTIONNEMENT

MISSION

Ministère de la Culture et des Communications du Québec	**75 000 $**
Ville de Trois-Rivières	**10 000 $**

EMPLOI

Unité régionale de loisir et de sport de la Mauricie	**20 000 $**
Emploi d'été Canada	**4 935 $**

SERVICES

Commission scolaire du Chemin-du-Roy

IG Gestion de patrimoine Trois-Rivières

Ville de Trois-Rivières

Culture Trois-Rivières

BAILLEURS DE FONDS ET PARTENAIRES

PROJETS

Matériel pour les ateliers d'arts **Fonds d'aide des bingos** **de Trois-Rivières**	**4 300 $**
Ateliers jeunesse 2023-2024 **Fondation Richelieu** **Cap-de-la-Madeleine**	**5 000 $**
Programmation Multi Arts 2023 **Entente de développement culturel** **Ville de Trois-Rivières**	**3 500 $**
Médiation et citoyenneté culturelle **Culture Trois-Rivières**	**5 000 $**
Ateliers d'art pour les associations **Unité régionale de loisir** **et de sport de la Mauricie**	**18 782 $**

REMERCIEMENTS
À NOS PARTENAIRES D'ÉVÉNEMENTS

ENCAN D'ŒUVRES 2023

Pavillon St-Arnaud

Encans Ouellette

Ville de Trois-Rivières

TOURNOI DE GOLF ANNUEL 2023

IG Gestion de Patrimoine Trois-Rivières

REMERCIEMENTS
À NOS COMMANDITAIRES

ENCAN D'ŒUVRES D'ART 2023

Cabane à sucre Chez Dany

Icimédias

Subway

Chocolats Samson

Spectrum Productions

OSTR

Le Nouvelliste

Voltflex

Nitek Laser

Metro Masson St. Pierre

Les éditions de L'Ange-Gardien

TOURNOI DE GOLF ANNUEL 2023

Musée POP

Voltflex

St-Hubert Trois-Rivières/Victoriaville

Boréalis/Culture Trois-Rivières

Salon du livre de Trois-Rivières

Librairie Poirier

Le Sabord

Ameublement Tanguay Trois-Rivières

REMERCIEMENTS POUR LES APPUIS FINANCIERS

Maire de Trois-Rivières

Jean Lamarche

trois-rivières

ASSEMBLÉE NATIONALE DU QUÉBEC

Sonia LEBEL

Députée de Champlain

Présidente du Conseil du trésor

Jean BOULET

Député de Trois-Rivières

Coalition avenir Québec

Ministre du Travail

Ministre responsable de la région de la Mauricie et de la région du Nord-du-Québec

René Villemure

DÉPUTÉ DE TROIS-RIVIÈRES

BLOC Québécois

François-Philippe Champagne

Député de Saint-Maurice–Champlain

Ministre du Commerce international

La Tuque
290, rue Saint-Joseph
La Tuque (Québec) G9X 3Z8
Tél. : 819 523-2696
Télec. : 819 523-2842